

**SC CONPET SA**

Str. Anul 1848 nr. 1-3, Ploiesti, 100559, Prahova, Romania
 Tel: +40 - 244 - 401 360; fax: + 40-244 - 51 64 51
 e-mail: conpet@conpet.ro; web: www.conpet.ro
 Cod unic de înregistrare: R 1350020, Cod CAEN 4950
 Înregistrată la Registrul Comerțului Prahova sub nr.J29/6/22.01.1991
 Capital social subscris și versat 28 569 842,40 lei



27550 / 10.08.2012

RAPORTUL ADMINISTRATORILOR privind situația economico – financiară la 30.06.2012

1. Situația economico – financiară

1.1. Analiza situației economico – financiare actuale comparativ cu aceeași perioadă a anului trecut

a) Elemente de bilanț

Indicatori	30.06.2011	30.06.2012	Diferențe	%
0.	1.	2.	3.=2-1	4.=2/1
1. Total active (pct.A+B+C din bilanț), din care:	651.443.805	619.460.698	-31.983.107	95,09%
1.1. Active imobilizate (pct.A), din care:	394.722.541	373.697.858	-21.024.683	94,67%
1.1.1. imobilizări necorporale	9.726.671	8.886.273	-840.398	91,36%
1.1.2. imobilizări corporale	384.282.084	364.079.199	-20.202.885	94,74%
1.1.3. imobilizări financiare	713.786	732.386	18.600	102,61%
1.2. Active circulante (pct.B.), din care:	256.382.071	245.420.313	-10.961.758	95,72%
1.2.1. stocuri	21.195.643	20.569.651	-625.992	97,05%
1.2.1. creanțe	36.104.644	36.690.966	586.322	101,62%
1.2.3. investiții financiare pe termen scurt	197.679.319	186.739.239	-10.940.080	94,47%
1.2.4. casa și conturi la bănci	1.402.465	1.420.457	17.992	101,28%
1.3. Cheltuieli în avans (pct.C.)	339.193	342.527	3.334	100,98%
2. Total pasive (pct. J+I+G+D din bilanț), din care:	651.443.805	619.460.698	-31.983.107	95,09%
2.1. Capital și rezerve (pct.J din bilanț), din care:	526.335.117	544.230.251	17.895.134	103,40%
2.1.1. Capital social	28.569.842	28.569.842	0	100,00%
2.1.2. Rezerve din reevaluare	41.827.841	28.970.161	-12.857.680	69,26%
2.1.3. Rezerve	432.231.813	465.972.912	33.741.099	107,81%
2.1.4. Rezultatul reportat	47.625		-47.625	0,00%
2.1.5. Rezultatul exercițiului financiar	23.432.026	20.494.968	-2.937.058	87,47%
2.1.6. Repartizarea profitului	0	0	0	
2.1.7. Patrimoniul public	225.970	222.368	-3.602	98,41%
2.2. Datorii (pct.D+G din bilanț)	102.085.606	61.445.206	-40.640.400	60,19%
2.3. Provizioane pentru riscuri și cheltuieli (pct. H din bilanț)	18.896.667	12.219.183	-6.677.484	64,66%
2.4. Venituri în avans (pct.I din bilanț)	4.126.415	1.566.058	-2.560.357	37,95%

Modificări mai importante în structura activelor, datoriilor și a capitalurilor proprii la 30.06.2012 comparativ cu 30.06.2011

La data de 30.06.2012 societatea gestionează active totale în sumă de 619.460.698 lei, în scădere cu 31.983.107 lei față de aceeași perioadă a anului 2011. În structură, aceasta reducere a fost influențată, în cea mai mare parte, de:

- Scăderea valorii imobilizărilor corporale cu 5,26%, determinată de ajustările de valoare operate cu ocazia reevaluării la valoarea justă. Reevaluarea imobilizărilor corporale a fost înregistrată în contabilitate la data de 31.12.2011 și a fost efectuată de către evaluatori autorizați.
- Scăderea valorii investițiilor financiare pe termen scurt cu 5,53% ca urmare a declanșării acțiunii de plată a dividendelor.

În primul semestru al anului 2012 pasivul societății a scăzut cu suma de 31.983.107 lei, respectiv cu 4,91% față de aceeași perioadă a anului 2011. Cele mai importante modificări pot fi explicate prin:

- Creșterea totală a capitalurilor și rezervelor cu 3,4%, influențată în principal de constituirea cotei de modernizare destinată finanțării investițiilor în active aparținând domeniului public, dar și de diminuarea rezervelor din reevaluare efectuată cu ocazia constatării deprecierii imobilizărilor corporale reevaluate la data de 31.12.2011 pentru rezerva nerealizată;
- Scăderea datoriilor pe termen lung cu 39,81% rezultată din rambursarea ratelor la împrumutul contractat cu Banca Mondială .

În vederea reabilitării și modernizării Sistemului Național de Transport Tiței prin Conducente SC CONPET SA a contractat, în septembrie 1994, împrumutul nr. 3723RO, în sumă de 63.100.000 USD din care s-a utilizat suma de 52.662.090 USD. Acest împrumut este parte componentă a unui împrumut acordat de Banca Mondială statului român în vederea restructurării sectorului petrolier din România. Împrumutul a fost aprobat prin Legea nr. 126/1994 și prin OUG nr. 42/1994. Termenul maxim de rambursare a ratelor de capital a fost inițial luna octombrie 2014. Ulterior, prin act adițional la Acordul Subsidiar de Împrumut, termenul limită de rambursare a fost stabilit pentru luna octombrie 2012. La 30.06.2012 societatea mai are de rambursat o singură rată de capital în suma de 2.560.160 USD.

b) Contul de profit și pierdere

Nr. Crt.	Denumire Indicatori	Realizat sem. I 2011	Realizat sem. I - 2012	Diferențe	%
0	1	2	3	4=3-2	5=3/2
1	VENITURI TOTALE, din care:	202.710.264	192.830.950	-9.879.314	95,13%
1.1	VENITURI DIN EXPLOATARE, din care:	189.573.924	183.240.303	-6.333.621	96,66%
	-venituri din activitatea de transport țitei, gazolină și condensat	185.246.486	178.451.176	-6.795.310	96,33%
	-venituri din alte activități / alte venituri din exploatare	4.327.438	4.789.127	461.689	110,67%
1.2	VENITURI FINANCIARE, din care:	13.136.340	9.590.647	-3.545.693	73,01%
	-venituri din dobânzi	5.102.437	5.415.128	312.691	106,13%
	-alte venituri financiare, inclusiv consum de cotă de modernizare	8.033.903	4.175.519	-3.858.384	51,97%
2.	CHELTUIELI TOTALE, din care:	174.428.399	168.374.321	-6.054.078	96,53%
2.1	CHELTUIELI DIN EXPLOATARE, din care:	169.528.045	164.084.905	-5.443.140	96,79%
	-cheltuieli din activit.de transport țitei gazolină și condensat	166.551.778	165.275.058	-1.276.720	99,23%
	-cheltuieli din alte activități / alte cheltuieli din exploatare	2.976.267	-1.190.153	-4.166.420	-39,99%
2.2	CHELTUIELI FINANCIARE, din care:	4.900.354	4.289.416	-610.938	87,53%
	-cheltuieli privind dobânzile	1.370.308	685.319	-684.989	50,01%
	-alte cheltuieli financiare	3.530.046	3.604.097	74.051	102,10%
3.	PROFIT BRUT, din care:	28.281.865	24.456.629	-3.825.236	86,47%
3.1	PROFIT DIN EXPLOATARE, din care:	20.045.879	19.155.398	-890.481	95,56%
	- din activitatea de transport	18.694.708	13.176.118	-5.518.590	70,48%
	- alte activități	1.351.171	5.979.280	4.628.109	442,53%
3.2	PROFIT FINANCIAR	8.235.986	5.301.231	-2.934.755	64,37%
4.	PROFIT NET	23.432.026	20.494.968	-2.937.058	87,47%

Nota: Situațiile financiare aferente semestrului I – 2012 nu au fost auditate.

Veniturile totale au înregistrat o scădere în primul semestru al anului 2012 cu 4,87% față de perioada similară a anului precedent, determinată de următorii factori:

- Veniturile din transportul țiteiului, gazolinei și condensatului au înregistrat o scădere cu 3,67%, care se datorează diminuării cantității de țitei cu aprox. 300.000 tone pe subsistemul de transport import (Rafinăria Petrotel-Lukoil);
- Scăderea veniturilor financiare cu 26,99% determinată, în cea mai mare măsură, de deprecierea monedei naționale față de dolar care a generat influențe nefavorabile la reevaluarea soldurilor în valută și la rambursarea ratelor de capital către Banca Mondială;

Cheltuielile totale înregistrate de către societate la 30.06.2012 au scăzut cu 3,47% față de semestrul I al anului precedent. Scăderea a fost determinată de următorii factori:

- Reducerea cheltuielilor din exploatare cu 3,21% este pusă pe seama impactului pozitiv dat de ajustările de valoare privind provizioanele și activele circulante. Acestea sunt compuse din anulări de provizioane constituite în anul 2011 în baza reglementărilor legale privind criteriile de recunoaștere a acestora, prevăzute de OMFP nr. 3055/2009 și reprezintă plăți compensatorii pentru salariații propusi a fi disponibilizați prin concediere colectivă în anul 2011, participarea salariaților la profit, alte provizioane;

- Reducere cheltuielilor financiare cu 12,47% la care a contribuit substanțial scăderea cheltuielilor cu dobanzile aferente împrumutului de la Banca Mondială (50%), ca urmare a scăderii sumei de rambursat către aceasta instituție;

SC CONPET SA a obținut în semestrul I-2012 un profit brut în sumă de 24.456.629 lei, în scădere cu 13,53% față de semestrul I-2011. În structură, reducerea procentuală a fost determinată de scăderea cu numai 4,4% la activitatea de exploatare, reducerea majoră cu 35,63 % înregistrându-se la activitatea financiară.

Cheltuiala cu impozitul pe profit la data de 30.06.2012 este în sumă de 3.961.661 lei. Determinarea profitului impozabil s-a făcut în conformitate cu prevederile Codului Fiscal (legea nr. 571/2003), după cum urmează:

	- Lei -
+ Total venituri	192.830.950
- Total cheltuieli (mai puțin ct. 691)	168.374.321
= Profit brut	24.456.629
- Venituri neimpozabile	6.836.575
+ Venituri impozabile	4.534.813
+ Cheltuieli nedeductibile	5.140.708
+ Elemente similare veniturilor	4.002
- Elemente similare cheltuielilor	11.887
= Profit impozabil	27.287.690
* Cota de profit 16%	16%
= Impozit pe profit	4.366.031
- Cheltuieli de sponsorizare	404.370
= Impozit pe profit datorat	3.961.661

În conformitate cu Hotărârea AGOA nr. 3 / 27.04.2012, dividendele brute aferente exercițiului financiar 2011 au fost în sumă de 22.262.904 lei, iar dividendul brut este de 2,57 lei / acțiune.

Până la data de 30.06.2012 s-au achitat dividende în suma de 13.071.932,64 lei .

Potrivit Hotărârii AGOA nr.3/27.04.2012 plata dividendelor către acționarii societății se va face în conformitate cu prevederile art. 238 alin.(2) din Legea nr.297/2004 privind piața de capital , cu modificările și completările ulterioare, termen de maxim 6 luni de la data Adunării Generale Ordinare a Acționarilor , respectiv până la data de 26.10.2012.

c) Situația fluxurilor de trezorerie

(LEI)

	Denumirea elementului	30/06/2011	30/06/2012
	Fluxuri de numerar din activitati de exploatare:		
+	Incasari din prestarea de servicii	183,507,266	171,272,093
+	Alte incasari	11,384,057	6,300,613
-	Plati catre furnizorii de bunuri si servicii	69,862,678	71,855,997
-	Plati catre si in numele angajatilor	47,931,905	52,290,182
-	Plati TVA	26,282,329	21,249,505
-	Plati impozit pe profit	4,540,579	3,847,039
-	Alte plati privind act.de exploatare	23,065,996	20,086,183
A	Numerar net din activitati de exploatare	23,207,836	8,243,800
	Fluxuri de numerar din activitati de investitie:		
+	Incasari din vanzarea de imobilizari corporale	46,670	6,400
+	Incasari din cota de modernizare	26,025,934	24,907,064
-	Plati ptr. achizit. de imob. corporale	13,735,943	25,779,525
-	Plati privind dobanzi, comis. credite, dif. curs val.	1,695,323	1,012,403
-	Rambursari ale unor sume imprumutate	9,746,578	12,426,809
B	Numerar net din activitati de investitie	894,760	-14,305,273
	Fluxuri de numerar din activitati de finantare:		
+	Incasari din investitii financiare pe termen scurt	4,239,514	5,578,121
+	Incasari din alte venituri financiare	0	235,912
-	Dividende platite	17,528	13,092,599
C	Numerar net din activitati de finantare	4,221,986	-7,278,566
	Cresterea neta a numerarului si echivalentelor de numerar=A+B+C=D2-D1	28,324,582	-13,340,039
D1	Numerar si echivalente de numerar la inceputul exercitiului financiar	169,658,177	200,643,814
D2	Numerar si echivalente de numerar la sfarsitul exercitiului financiar	197,982,759	187,303,775

Prin intermediul trezoreriei fiecare societate își evaluează nevoile de capital, după structura modului de folosință, în plasamente stabile și plasamente ciclice. În același timp, potrivit evaluării nevoilor de capital, se determina izvorul resurselor de finantare, prin care se obtine capitalul, si in acest fel se realizeaza echilibrul dintre nevoile de finantare si capitalurile procurate cu costuri convenabile.

Comparand incasarile si platile aferente **activitatilor de exploatare** rezulta un excedent care denota ca exploatarea degajă trezorerie, încasările fiind mai mari decât plățile, întreprinderea având capacitatea inclusiv de a-si asigura cresterea.

Numerarul net din activitati de exploatare este pozitiv in cele două perioade analizate, dar înregistrează o scădere importantă în semestrul I 2012, în principal ca urmare a reducerii volumului incasarilor în perioada raportata.

Comparativ cu semestrul I al anului 2011, se observa o scadere a numerarului net din **activitati de investitie** datorat cresterii iesirilor de disponibilitati pentru plata furnizorilor de imobilizari si a obligatiilor aferente imprumutului BIRD.

Majorarea valorii ratelor de rambursat a fost determinata de scurtarea perioadei de rambursare a creditului BIRD de la anul 2014 la 2012, ca urmare a restituirii anticipate a obligatiei de catre unul dintre subimprumutati. De mentionat faptul ca valoarea ratei platite in luna aprilie 2012 este cea mai mare in comparatie cu ratele platite anterior in cadrul imprumutului.

Totodata deficitul de trezorerie este rezultatul reflectării în cadrul activităților de investiții a plăților pentru achiziții de imobilizări corporale și necorporale care au fost efectuate atât din cota de modernizare, cât și din surse proprii, în comparație cu încasarile care sunt preponderent aferente cotei de modernizare.

Și în cazul numerarului net din **activități de finanțare** s-a înregistrat deficit, cauzat de faptul că în cursul perioadei raportate s-au achitat aproximativ 50% din dividendele aferente anului 2011

2. Analiza activității societății comerciale

2.1. Prezentarea și analiza tendințelor, elementelor, evenimentelor sau factorilor de incertitudine care afectează sau ar putea afecta lichiditatea societății comerciale, comparativ cu aceeași perioadă a anului trecut.

Specificul activității de bază și numărul limitat de clienți fac din S.C. CONPET S.A. un furnizor captiv, poziție de pe care nu poate influența nivelul volumului de țiței transportat. Consecințele acestei caracteristici sunt accentuate și de tendința rafinăriilor de a reduce producția ca efect al crizei economice. Toate aceste evenimente ar putea afecta lichiditatea financiară a societății.

2.2. Prezentarea și analizarea efectelor asupra situației financiare a societății comerciale, a tuturor cheltuielilor de capital, curente sau anticipate (precizând scopul și sursele de finanțare a acestor cheltuieli), comparativ cu aceeași perioadă a anului trecut.

Investițiile realizate în semestrul I al anului 2012 au fost în valoare de 32.759.680 lei față de un program în valoare de 29.709.000 lei. Realizările pe surse de finanțare se prezintă astfel:

- alte surse (cota de modernizare) – 31.315.020 lei;
- surse proprii (profit) – 1.444.660 lei.

Programul de investiții a avut în vedere:

- continuarea lucrărilor pentru reabilitarea conductelor magistrale pentru transport țiței și gazolină;
- lucrări de investiții asupra instalațiilor echipamentelor și dotărilor anexe aferente sistemului național de transport.

Punerile în funcțiune realizate în cursul semestrului I al anului 2012 au fost în valoare de 5.981.390 lei, din care, pe surse de finanțare:

- 5.477.490 lei din cota de modernizare (lucrări de înlocuire conducte, rezervor R1 Calareți) ;
- 503.900 lei din surse proprii (utilaje independente, centrala termică Ciresu, centrala termică Cota 2000).

2.3. Prezentarea și analizarea evenimentelor, tranzacțiilor, schimbărilor economice care afectează semnificativ veniturile din activitatea de bază. Precizarea măsurii în care au fost afectate veniturile de către fiecare element identificat. Comparație cu perioada corespunzătoare a anului trecut.

Evenimentele care pot afecta direct realizarea programelor angajate la venituri, pentru anul 2012, pot fi sintetizate în reducerea cantităților de țiței puse la dispoziție pentru transport, pe subsistemul de import, de către rafinării.

3. Schimbări care afectează capitalul social și administrarea societății

3.1. Descrierea cazurilor în care societatea a fost în imposibilitatea de a-și respecta obligațiile financiare în timpul perioadei

SC CONPET SA și-a respectat toate obligațiile financiare în timpul semestrului I-2012, neexistând restante către bugetul statului sau către bugetele locale

3.2. Descrierea oricărei modificări privind drepturile detinatorilor de valori mobiliare emise de societate.

In perioada de raportare, nu au existat modificari privind drepturile detinatorilor de valori mobiliare.

SC CONPET SA functioneaza sub autoritatea Ministerului Economiei, Comertului si Mediului de Afaceri, Oficiul Participatiilor Statului si Privatizarii in Industrie (OPSPI) din cadrul acestuia avand rolul de a coordona intregul proces de gestionare a participatiilor statului.

Capitalul social al SC CONPET SA este de 28.569.842,40 lei, impartit in 8.657.528 actiuni nominative, dematerializate, cu valoarea nominala de 3,3 lei fiecare.

Structura actionariatului conform Registrului Actionarilor consolidat la data de referinta 24.07.2012 este urmatoarea:

Denumirea actionarului	Nr. actiuni	%	Capital social (lei)
Ministerul Economiei	5 083 372	58,7162 %	16 775 127,6
Fondul Proprietatea S.A.	2 571 461	29,7020 %	8 485 821,3
Persoane juridice	384 792	4,4446 %	1 269 813,6
Persoane fizice	617 903	7,1372 %	2 039 079,9
TOTAL	8 657 528	100,0000 %	28 569 842,4

Nr. detinatori de actiuni: 11.544.

In cursul semestrului I 2012 nu s-au produs modificari in componenta Consiliului de Administratie.

Nota:

I. Prin Decizia Consiliului de Administratie nr. 6/25.06.2012:

a) s-a luat act de demisia a doi administratori din calitatea de membru in Consiliul de Administratie, respectiv a dlor. Toader Sorin si Cotosman Mircea – Ioan

b) s-a aprobat numirea pe locurile ramase vacante, a dlui. Calin Georgel in locul dlui. Toader Sorin si a dlui. Saptefrati Mihai - Radu, in locul dlui. Cotosman Mircea – Ioan, in calitate de administratori provizorii, incepand cu data de 25.06.2012 pana la intrunirea AGOA din data de 03.08.2012.

II. Prin Nota telefonica nr. 7/12.07.2012 ratificata prin Decizia Consiliului de Administratie nr. 7/13.07.2012:

a) s-a luat act de vacantarea postului de membru si Presedinte al Consiliului de Administratie, ca urmare a demisiei dlui. Condrea Corneliu.

b) s-a aprobat numirea dlui. Calin Georgel in calitate de Presedinte provizoriu al Consiliului de Administratie al SC Conpet SA, incepand cu data de 12.07.2012 pana la intrunirea AGOA, urmand ca actionarul majoritar MECMA să solicite completarea (revizuirea) ordinii de zi a AGOA din data de 03.08.2012, conform prevederilor legale.

c) s-a luat act de vacantarea postului de membru al Consiliului de Administratie, ca urmare a demisiei dlui. Popescu Adrian.

d) s-a aprobat numirea dlui. Ignat Ioan in calitate de administrator provizoriu al SC Conpet SA, incepand cu data de 12.07.2012 pana la intrunirea AGOA, urmand ca actionarul majoritar MECMA să solicite completarea (revizuirea) ordinii de zi a AGOA din data de 03.08.2012, conform prevederilor legale.

e) s-a aprobat numirea dlui. Tudor Laurentiu Dan in calitate de administrator provizoriu al SC Conpet SA, incepand cu data de 12.07.2012 pana la intrunirea AGOA , urmand ca actionarul majoritar MECMA să solicite completarea (revizuirea) ordinii de zi a AGOA din data de 03.08.2012, conform prevederilor legale.

III. Prin Decizia Consiliului de Administratie nr. 8/19.07.2012:

a) s-a hotarat revocarea din functia de director general a dlui. Tudora Dorin si reluarea activitatii de catre acesta in functia de Director HSEQ precum si numirea dlui. Nicolae Alexandri in

functia de Director General al SC Conpet SA, delegandu-i-se totodata conducerea societatii, pana la aplicarea prevederilor OUG nr. 109/ 2011 *privind guvernanta corporativa a intreprinderilor publice*.

b) s-a luat act de vacantarea postului de membru al Consiliului de Administratie, ca urmare a demisiei dnei. Chiriac Cristiana din data de 17.07.2012 si s-a aprobat numirea dlui. Duhan George Vladimir in calitate de administrator provizoriu in cadrul Consiliului de Administratie, incepand cu data de 19.07.2012 pana la intrunirea AGOA, termenul limita in care se va desfasura sedinta AGOA fiind de 90 zile de la data deciziei C.A.

IV. Urmare Hotararii AGOA nr. 5/03.08.2012 prin care au fost alesi unii administratori si tinand cont de Decizia C.A. nr. 8/ 19.07.2012, Consiliul de Administratie are urmatoarea componenta:

- Calin Georgel, presedinte C.A.
- Saptefrati Mihai - Radu, membru C.A.
- Ignat Ioan, membru C.A.
- Tudor Laurentiu Dan, membru C.A.
- Nicolae Alexandri, membru C.A. (in locul dlui. Tudora Dorin, revocat de catre AGOA)
- Naftali Daniel – Adrian, membru C.A.
- Duhan George Vladimir, administrator provizoriu.

Mandatul administratorilor inceteaza la data numirii noilor administratori de catre Adunarea Generala Ordinara a Actionarilor, in conditiile prevazute de OUG nr. 109 /2011 *privind guvernanta corporativa a intreprinderilor publice*.

4. Tranzactii semnificative

In perioada de raportare nu au existat tranzactii majore incheiate de SC CONPET SA cu persoane cu care actioneaza in mod concertat sau in care au fost implicate aceste persoane.

Actiunile societatii sunt inscrise si se tranzactioneaza pe piata bursiera B.V.B. - RASDAQ din august 2004, avand simbolul "COTE".

Activitatea desfasurata de SC Conpet SA in semestrul I 2012, in calitate de emitent de valori mobiliare pe piata de capital, s-a concretizat in urmatoarele aspecte:

- in cele 85 zile de tranzactionare, s-a efectuat un numar de 377 tranzactii, cu 462 tranzactii mai putine fata de aceeaasi perioada a anului 2011. Numarul mediu zilnic de tranzactii a fost de 4,44, cu un maxim de 17 tranzactii totale realizate in luna mai 2012 (in data de 16.05.2012) si un minim de 1 tranzactie inregistrat in mai multe zile din fiecare luna a perioadei
- volumul total al actiunilor tranzactionate a fost de 11.794 actiuni, de cca. 16,77 ori mai redus fata de numarul de 197.814 actiuni tranzactionate in perioada ianuarie – iunie 2011
- valoarea totala a tranzactiilor a fost de 420.811,28 lei, situate cu mult sub nivelul valoric al tranzactiilor din semestrul I 2011, care au insumat 7.451,158,20 lei
- pretul actiunilor s-a inscris pe un trend general descendent, valoarea medie a acestuia fiind de 35,6801 lei/ actiune, in scadere cu 1,9874 lei/ actiune comparativ cu cel din perioada de referinta similara a anului 2011, de 37,6675 lei/ actiune
- pretul mediu de tranzactionare este totusi de cca. 10,81 ori mai mare comparativ cu valoarea nominala a unei actiuni (3,3 lei/ actiune)
- in perioada de raportare ianuarie – iunie 2012 a existat un varf al tranzactiilor si anume in data de 07.03.2012, cand s-a tranzactionat un volum total de 1.800 actiuni (reprezentand cca. 15,3 % din volumul total al actiunilor tranzactionate pe parcursul semestrului I 2012), in valoare totala de 68.039 lei
- capitalizarea bursiera la sfarsitul lunii iunie a fost de 259.725.840 lei, in scadere fata de sfarsitul lunii ianuarie cand era de 328.986.064 lei.
- la sfarsitul semestrului I 2012 toti indicii de tranzactionare indicau valori mult mai mici fata de inceputul perioadei.

Tabelar se prezinta principalii indici de tranzactionare pentru semestrul I 2012 pentru actiunile emise de SC Conpet SA:

Indici de tranzactionare	Pret mediu (lei/actiune)	Nr. actiuni Tranzactionate (volum)	Valoare tranzactii (lei)	Numar tranzactii
Ianuarie 2012	38,6069	2.125	82.039,6	80
Februarie 2012	38,6312	1.059	40.910,4	49
Martie 2012	37,3425	3.173	118.487,8	49
Aprilie 2012	35,9417	1.948	70.014,50	73
Mai 2012	31,7095	2.601	82.476,48	89
Iunie 2012	30,2731	888	26.882,50	37
Total 2012	35,6801	11.794	420.811,28	377

Grafic, evolutia actiunilor COTE pe parcursul semestrului I 2012 comparativ cu perioada de referinta a anului 2011, dpdv al numarului de actiuni tranzactionate lunar si al pretului mediu/actiune se prezinta astfel:

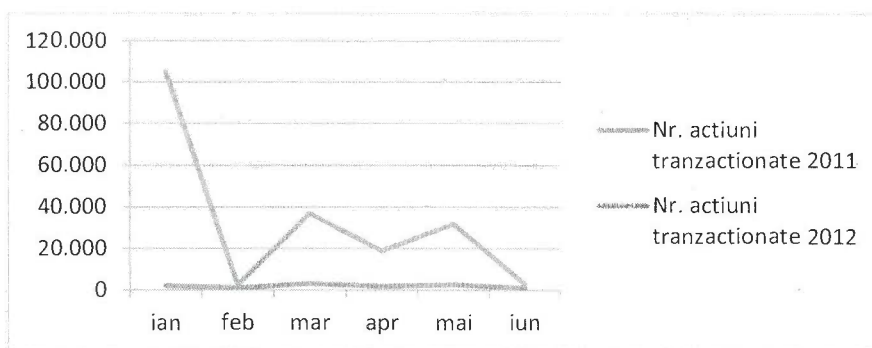
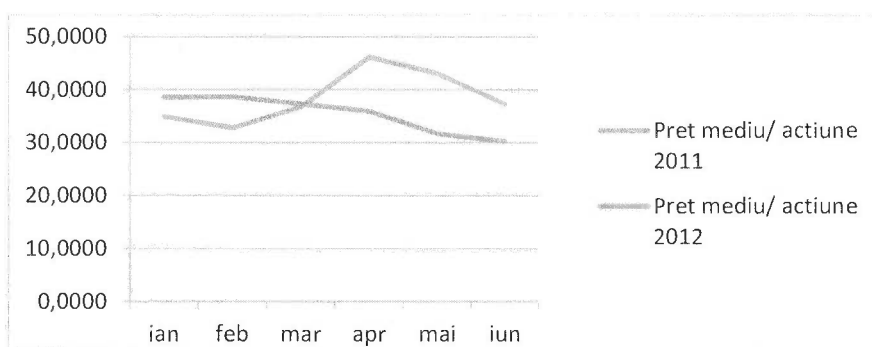

Nu s-au inregistrat miscari semnificative pe piata in ceea ce priveste actiunile emise de SC CONPET SA.

In cursul semestrului I 2012 nu au fost efectuate achizitii de actiuni proprii de catre societate.

In graficul urmatoar se prezinta evolutia cursului actiunilor societatii pe ultimele 12 luni:

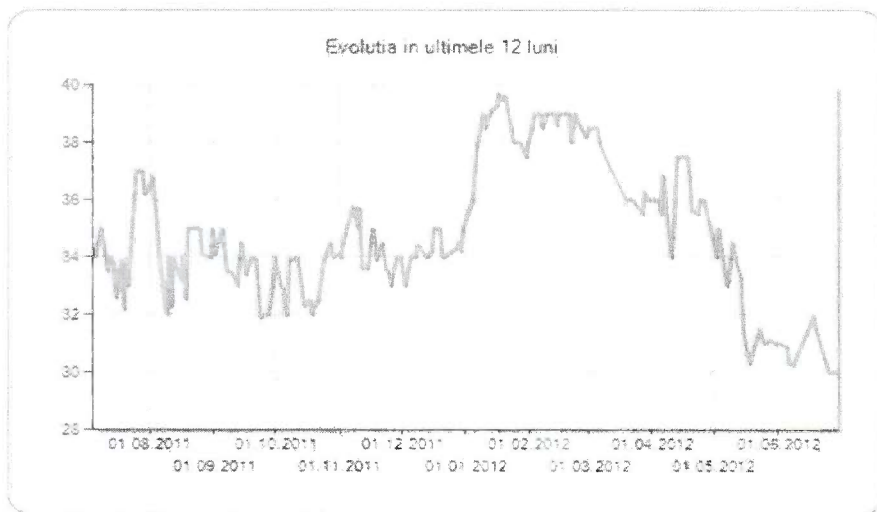

<u>Totaluri 52 saptamani</u>	<u>30.06.2011</u>	<u>30.06.2012</u>
Tranzactii	1.010	958
Volum	325.553	910.352
Valoare (lei)	10.704.640,3	31.067.959,38

Variatia pretului mediu de referinta al actiunilor in ultimele 52 de saptamani de tranzactionare s-a situat intre un maxim de 39,7 lei/ actiune si un minim de 30,0 lei/ actiune.

Presedinte Consiliu de Administratie
SC Conpet SA
Ec. Georgel Calin

Director General
Ing. Alexandri Nicolae

Director Financiar
Ec. Elena Buzatel